ISSN 1392-2688

ЕЖЕНЕДЕЛЬНАЯ НЕЗАВИСИМАЯ ГАЗЕТА

обзор

ОТКРОВЕННО • ОБЪЕКТИВНО • ОПЕРАТИВНО

2016

7 - 13 июля

№ 27 (1017)

Издаётся с 17 января 1997 года

Выходит по четвергам

0,60 евро
(в редакции - 0,45 евро)

В номере:

стр. 16, 25

Как «адъютант» Юрий Соломин стал министром

стр. 6

Стасис Дайлидка: новые поезда – это имидж Литвы

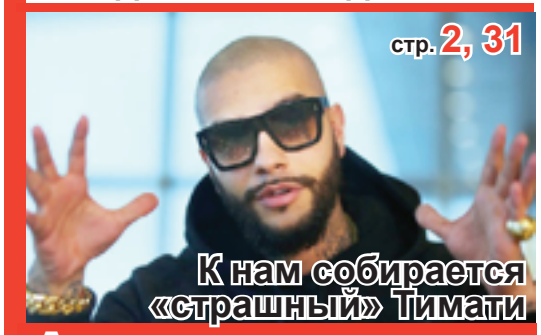

стр. 2, 31

К нам собирается «страшный» Тимати

А также:

39 телепрограмм
с понедельника по воскресенье

Кроссворды, сканворды, судоку, головоломки

Фото из архива «Обзора»

И снова: что делать?

Понадобился не один день, чтобы после судьбоносного не только для Британии референдума, официального подтвердившего, что большинство граждан одного из главных локомотивов Евросоюза не желает больше жить в общеевропейском доме, литовские политики перестали размышлять о его последствиях в глобальном масштабе и обратили внимание на простых граждан Литвы.

Для пущей объективности стоит заметить, что до этого уровня «опустилось» лишь несколько ведущих политиков нашей страны.

Между тем, если принять на веру официальные данные, то, по сведениям посольства Литвы в Великобритании, использовавшего информацию Национального статистического бюро за декабрь 2015 года, в этой стране проживало около 180 000 граждан Литвы. А по данным Eurostat, в начале 2014 года в Великобритании было около 160 000 граждан Литвы. То есть примерно за два года число эмигрантов из Литвы выросло на 20 тысяч. А у нас за это время ведь не было никаких потрясений. Ах да, отказались от лита, перешли на евро. Но этот процесс, если верить нашим властям, прошёл совершенно безболезненно. Получается, всё – как всегда: жизнь в Литве всё лучше, но люди продолжают уезжать.

А что будет теперь? Первый вариант: а ничего не будет, ничего не изменится. Британские власти, если им на самом деле не хочется выходить из Евросоюза, вполне могли бы прибегнуть к опыту властей литовских. Я не про пиво со стиральным порошком, этот поезд уже ушёл. Я о том, как можно было бы по-другому представить итоги референдума.

В этом референдуме имели право участвовать 46,5 млн избирателей. При явке 72% за выход из ЕС проголосовали 51,9%, то есть 37,4% всех имеющих право голоса. А это всего лишь треть! И эта треть хочет порушить такой замечательный Евросоюз?!

Как говорится, кручу-верчу, итоги референдума «подсчитать» хочу!

Но есть и второй вариант. Хотя Brexit и не имеет обязательной правовой силы, то есть не обязателен к исполнению, британские власти всё же могут отнестись к волеизъявлению своего народа несколько иначе, чем власти литовские - возьмут и действительно выйдут из ЕС. И тогда все живущие ныне в Великобритании эмигранты из Литвы будут поставлены перед выбором: как жить дальше?

Вполне вероятно, что с британским паспортом эта жизнь по ряду критериев будет более удобной, а значит, они, вероятнее всего, будут стараться получить вожделенную книжицу. А поскольку Литва решительно выступает против жизни по принципу «слуга двух господ», проживающие ныне на Британских островах граждане Литвы вполне могут массово отказываться от литовского гражданства.

По словам депутата Европарламента от Литвы и главы Партии труда Валентинаса Мазуониса, одним из возможных инструментов защиты для литовских эмигрантов могло бы стать узаконивание двойного гражданства.

«Об этом стоит задуматься и из-за безжалостной статистики: ежегодно Литву покидают десятки тысяч человек. Живя вдали от родины, они платят налоги чужому государству, но у них нет права участвовать в его политической жизни. Так, к сожалению, случилось и на этот раз. При решении вопроса выхода Великобритании из ЕС у наших эмигрантов не было права голоса. Хотя это напрямую затронуло обеспечение их благополучия в чужом государстве, они не могли выразить свою политическую волю. Пока что единственная перспектива участвовать в демократических процессах страны — отречься от своей принадлежности к литовской нации, отказаться от своей самобытности, отказаться от своего гражданства. Хотим ли мы этого? Мы живём в XXI веке, поэтому пора смириться с реальностью и перестать жить в мечтах — эмиграция уже стала естественным и никого не удивляющим явлением. Поэтому давайте перестанем ограничивать свободу людей и предоставим им право на двойное гражданство. В ином случае литовцы, на время уехавшие за границу на заработки, могут и не вернуться, а после отказа от гражданства своей страны желания приехать тем более не будет», — заявил политик в распространённом на прошлой неделе пресс-релизе.

«Когда несколько сотен тысяч эмигрантов из Литвы начнут массово отказываться от литовского паспорта, показывать, что государство волнуется о них, будет слишком поздно», — заключил В.Мазуронис.

С момента вступления Литвы в Евросоюз в 2004 году из страны эмигрировало по разным оценкам от 600 тысяч до одного миллиона жителей, а «на бумаге» в нашем государстве нынче, кстати, проживает менее 2,9 млн человек.

Скорее всего, экономические эмигранты из Литвы, если им не удастся остаться в Великобритании, постараются найти работу в других развитых странах ЕС. И только в крайнем случае, надо полагать, они готовы вернуться на родину. Однако, даже если «возвращенцев» будет всего лишь несколько десятков тысяч, то это будет сильнейший удар по экономике Литвы: резко вырастет уровень безработицы, расходы государственного бюджета на содержание новых безработных также возрастут значительно.

Может, и об этом стоит подумать уже сегодня?

Впрочем, дискуссии по этому поводу уже начались, но очень бы хотелось, чтобы проблему не заболтали, как это у нас нередко бывает. Нужны конкретные предложения и конкретные действия.

Председатель Союза свободы Литвы (либералы) Артурас Зуокас, например, обратился к президенту Литвы Дале Грибаускайте и премьер-министру Альгирдасу Буткявичюсу с предложением срочно организовать в Лондоне международную конференцию инвесторов и представителей бизнеса, чтобы изучить, какие именно законодательные изменения необходимы Литве, чтобы бизнес-структуры для своей дальнейшей деятельности выбрали бы Литву в случае выхода Великобритании из Евросоюза.

«После решения Соединённого Королевства покинуть Евросоюз большинству финансовых компаний придётся перебраться в континентальную Европу, и они, прежде всего, будут анализировать, где лучше законы и условия для бизнеса.

Это возможность для Литвы показать себя миру, привлекать инвесторов, а также создавать высокооплачиваемые рабочие места в Литве. У нас есть хорошие примеры того, что может Литва, - сервисные центры «Barclays», филиалы банка «Danske». Это лишь небольшая часть примеров. Нужна лишь активная позиция и конкретные действия руководителей Литвы», - подчеркнул А.Зуокас.

Дмитрий ЗАХАРОВ

ISSN 1392-2688

9 771392 268026

Наш календарь

8 июля - Всероссийский день семьи, любви и верности.

9 июля - День независимости Аргентины.

10 июля - День победы русской армии в Полтавской битве (1709). День рыбака в России и на Украине. День действий против рыбной ловли в России.

11 июля - Всемирный день народонаселения. Всемирный день шоколада.

12 июля - День святой Вероники — покровительницы фотографии (День фотографа). День фьорда в странах Скандинавии.

14 июля - День взятия Бастилии. Официальное открытие XXV Международного фестиваля искусств «Славянский базар в Витебске».

Редакция газеты «Обзор» объявляет акцию для самых верных своих читателей: первые 10 читателей, которые купят в редакции в ближайшие недели свежие номера газет, получат в подарок сборник стихотворений известного вильнюсского поэта Владимира Люблинского.

Каждую неделю – только по 10 книг в подарок!

Публикуем новое стихотворение В.Люблинского, не успевшее войти в недавно изданный сборник стихотворений поэта.

Рай? –
Такое же небо синее,
Как сегодня – без облаков,
То же озеро,
те же линии
Заболоченных берегов.

Солнце словно купает пряди
Золотистых лучей-волос,
Чуть касаясь озёрной глади
У склонившихся к ней берёз.

Будто время
остановилось.
Чуть поскрипывают мостки.
А под ними...
как Божья милость,
Лилий белые лепестки.

И кукушка
раз тридцать кряду
Прокричала «ку-ку»...
Стою
На мостках и,
на утро глядя,
Ощущаю себя в раю.